

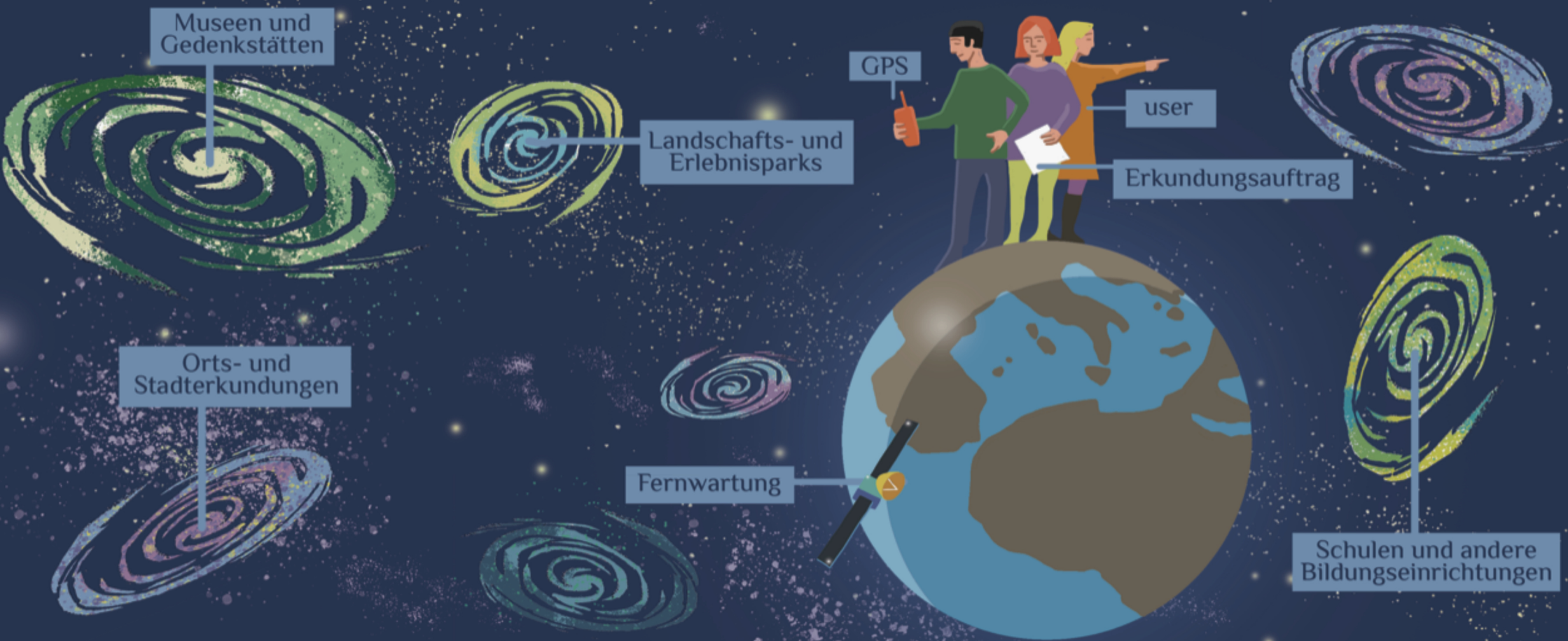

NAVIGATE

u n i v e r s u m

Anleitung zur Erstellung von App-Galaxien, Touren und Stationen

NAVIGATE-Universum[©]

Anmeldung in der App-Galaxienverwaltung

1. Öffnen Sie die NAVIGATE-Universum Galaxienverwaltung über unsere Homepage (www.navigate-universum.de) oder über den Link, den Sie nach dem Erwerb per E-Mail erhalten haben.
2. Loggen Sie sich mit den per E-Mail erhaltenen Zugangsdaten in die NAVIGATE-Universum Galaxienverwaltung ein.
3. Sie werden aufgefordert ihr Passwort zu ändern. Vergeben Sie ein neue und sicheres Passwort.

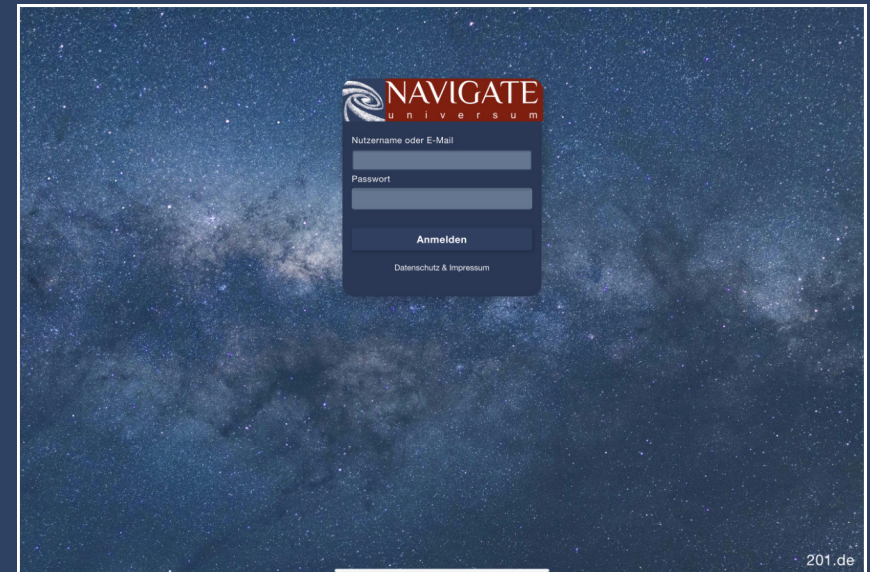

1. Nach dem erfolgreichen Login sehen Sie ihre erworbene App-Galaxie bzw. Tour in der Übersicht.
2. Wählen Sie ihre App-Galaxie aus.

App-Galaxie „kreativ-digital“:

1. Wählen Sie die App-Galaxie „kreativ-digital“ in der Übersicht aus.
2. Sie erhalten Zugang zu der Tourenübersicht.

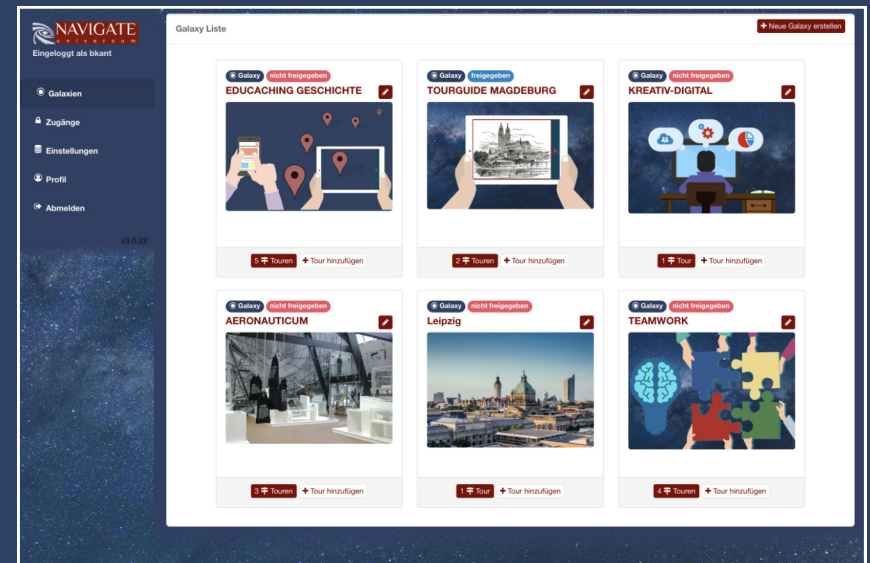

App-Galaxie bearbeiten

1. Durch Auswahl des „Bearbeiten-Symbols“ oder des Buttons „Galaxie bearbeiten“ erhalten sie die Möglichkeit ihre App-Galaxie zu ändern.

Eingabefeld „Titel“: Geben Sie hier den gewünschten Titel für Ihre App-Galaxie ein.

Eingabefeld „Titelbild“: Hier können sie das gewünschte Titelbild für ihre App-Galaxie hochladen.

Eingabefeld „Beschreibung“: Hier können sie einen Informationstext über ihre App-Galaxie einfügen.

2. Speichern Sie Ihre Eingabe durch Auswahl des „Speichern“-Buttons.

Hinweis: Alle eingegebenen Informationen und Medien erscheinen später auf der Titelseite ihrer fertigen App-Galaxie und sind für die Nutzer der App sichtbar.

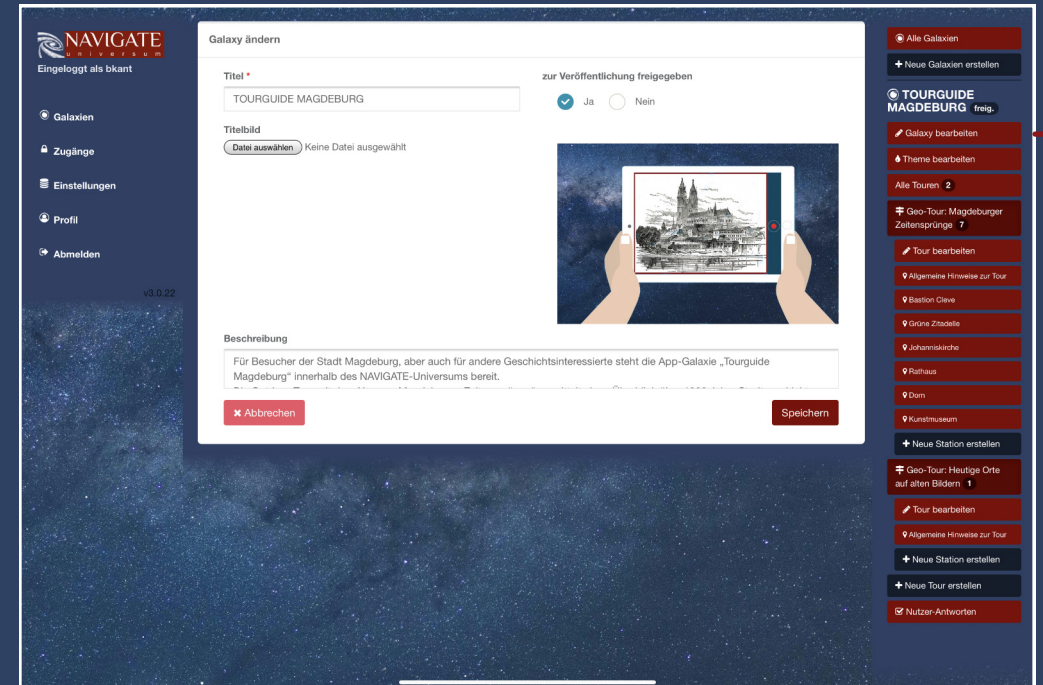

Button: „Galaxie bearbeiten“

App-Galaxie: Theme bearbeiten

Unter dem Menüpunkt „Theme bearbeiten“ haben Sie die Möglichkeit das Erscheinungsbild ihrer App-Galaxie zu verändern. Hier bieten sich folgende Einstellungsmöglichkeiten an:

1. Hauptfarbe
2. Nebenfärb
3. Textfarbe für Hauptfarbe
4. Textfarbe für Nebenfärb
5. Logo

Das von ihnen hochgeladene Logo erscheint nach Veröffentlichung auf der Titelseite der App-Galaxie und ist sichtbar für die Nutzer.

Hinweis: Verwenden Sie wenn möglich ein Logo im Balkenformat (ähnlich unserem NAVIGATE-Universum Logo).

Das Speichern und Erstellen der Theme-Dateien kann etwas länger (30-90 Sekunden) dauern. Bitte haben Sie etwas Geduld, bevor Sie die Änderungen in der Vorschau prüfen.

Button
„Theme bearbeiten“

Touren: Touren-Übersicht

In der Touren-Übersicht sehen Sie alle Touren, die innerhalb ihrer App-Galaxie erstellt wurden. Sie erreichen die Touren-Übersicht über den Button „Alle Touren“ im Auswahl-Menü.

1. Eine neue Tour erstellen: Um eine neue Tour zu erstellen klicken Sie auf den Button „Tour erstellen“. Folgen Sie anschließend den Anweisungen auf den folgenden Seiten.

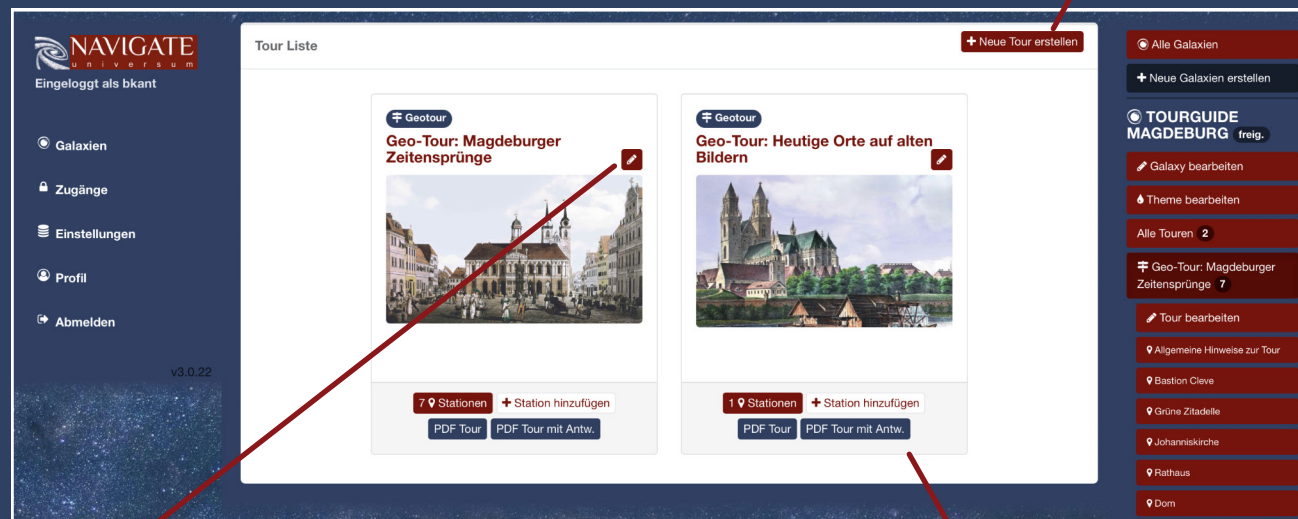

2. Eine Tour bearbeiten bzw. ändern: Um die Grunddaten (Name, Titelbild usw.) einer Tour zu bearbeiten, klicken Sie auf das „bearbeiten“-Symbol oder auf den Button „Tour bearbeiten“. Folgen Sie anschließend den Anweisungen auf den folgenden Seiten.

3. PDF-Tour bzw. PDF-Tour mit Antworten: Hier können Sie die Inhalte einer Tour als PDF exportieren.

Touren: Neue Tour erstellen

Um eine neue Tour zu erstellen klicken Sie auf den entsprechenden Button im Sprungmenü.

Titel: Geben Sie den Titel ein unter dem Ihre Tour in der App für Nutzer erscheinen soll.

Art der Tour: Wählen Sie aus, ob es sich um eine „Geotour“ (mit GPS-Navigation) oder eine Infotour (ohne GPS-Navigation).

Feste Mediengruppe: Medien die in eine Tour mit einer festen Mediengruppe geladen werden, stehen nicht für andere Touren zur Verfügung.

Titelbild: Laden sie ein Titelbild für Ihre Tour hoch.

- NAVIGATE universum** logo and 'Eingeloggt als bkant' status in the top left.
- Titel *** text input field.
- Art der Tour *** dropdown menu with 'Geotour' selected.
- Feste Mediengruppe** (nicht in anderen Touren verfügbar).
- Titelbild** section with a **Datei auswählen** button and the text 'Keine Datei ausgewählt'.
- Beschreibung** text input field.
- Abbrechen** button (red) and **Anlegen** button (dark red).
- Left sidebar:** Galaxien, Zugänge, Einstellungen, Profil, Abmelden.
- Right sidebar:** Alle Galaxien, + Neue Galaxien erstellen, TOURGUIDE MAGDEBURG freig., Galaxy bearbeiten, Theme bearbeiten, Alle Touren 2, Geo-Tour: Magdeburger Zeiteinsparungen 7, Geo-Tour: Heutige Orte auf alten Bildern 1, + Neue Tour erstellen (highlighted with a red arrow), Nutzer-Antworten.

Beschreibung: Fügen Sie ihrer Tour eine Beschreibung hinzu.

Button „Neue Tour erstellen“

Touren: Stationen-Übersicht

Über die Stationen-Übersicht können Sie sich alle Stationen innerhalb einer tour anzeigen lassen.

Durch klicken auf den jeweiligen „ändern“-Button oder den Button der jeweiligen Station im Sprungmenü können Sie die Inhalte der Station bearbeiten.

Auf der beigefügten Karte werden alle Stationen einer Tour verortet.

Position	Id	Title	Erstellt	Aktualisiert	Aktionen
1	12	Allgemeine Hinweise zur Tour	2021-09-22 20:11:19	2021-09-23 18:51:06	Ändern
2	1	Bastion Cleve	2020-10-27 19:04:22	2021-09-28 14:05:20	Ändern
3	2	Grüne Zitadelle	2020-10-27 19:05:00	2021-09-28 14:05:51	Ändern
5	3	Johanniskirche	2020-10-27 19:05:57	2021-09-28 14:06:29	Ändern
6	4	Rathaus	2020-10-27 19:06:32	2021-09-28 14:07:02	Ändern
7	5	Dom	2020-10-27 19:07:39	2021-09-28 18:48:16	Ändern
8	6	Kunstmuseum	2020-10-27 19:33:30	2021-09-28 14:07:31	Ändern

Below the table is a map showing the locations of these stations in Magdeburg. The map includes labels for 'Rathaus', 'Johanniskirche', 'Grüne Zitadelle', 'Kunstmuseum', 'Dom', and 'Bastion Cleve'. On the right side, there's a sidebar with navigation options for the tour, including 'Alle Galaxien', 'TOURGUIDE MAGDEBURG freig.', 'Galaxy bearbeiten', 'Theme bearbeiten', 'Alle Touren 2', 'Geo-Tour: Magdeburger Zeitensprünge 7', 'Tour bearbeiten', 'Allgemeine Hinweise zur Tour', 'Bastion Cleve', 'Grüne Zitadelle', 'Johanniskirche', 'Rathaus', 'Dom', 'Kunstmuseum', '+ Neue Station erstellen', 'Geo-Tour: Heutige Orte auf alten Bildern 1', '+ Neue Tour erstellen', and 'Nutzer-Antworten'.

Button zum Anzeigen der Stationen-Übersicht

Touren: Stationen anlegen

Station anlegen

Titel * Position

Min. Entfernung in m für "Check-In" Max. Sichtbarkeit in m

Vorherige Stationen Nächste Stationen

Code Latitude (Geogr. Breite) Longitude (Geogr. Länge)

Karte

TOURGUIDE MAGDEBURG freig.

- Alle Galaxien
- Neue Galaxien erstellen
- Galaxy bearbeiten
- Theme bearbeiten
- Alle Touren 2
- Geo-Tour: Magdeburger Zeilensprünge 7
- Tour bearbeiten
- Allgemeine Hinweise zur Tour
- Bastion Cleve
- Grüne Zitadelle
- Johanniskirche
- Rathaus
- Dom
- Kunstmuseum
- + Neue Station erstellen**
- Geo-Tour: Heutige Orte auf alten Bildern 1
- Neue Tour erstellen
- Nutzer-Antworten

Über den Button „Neue Station erstellen“ im Sprungmenü können Sie eine neue Station innerhalb einer Tour erstellen.

Titel: Legen Sie einen Titel für die Station fest. Der Titel wird später dem Nutzer innerhalb der App angezeigt.

Position: Legt die Reihenfolge der Station im Menü fest. Eine Station mit der Position 0 erscheint an erster Stelle, Position 1 an zweiter Stelle usw.

Min. Entfernung in m für „Check-In“: Diese Funktion ist derzeit noch nicht verfügbar.

Max. Sichtbarkeit in m: Gibt an, wie weit der Nutzer der App von Station entfernt sein darf, damit die Inhalte angezeigt werden.

Kartenposition: Über die Karte können sie - unabhängig von der Eingabe der Längen- und Breitengrade - durch das Verschieben der „Nadel“ die genaue Position der Station festlegen.

Button „Neue Station erstellen“

Stationen: Stationen ändern und QR-Code

Station ändern Station löschen

Titel * Position

Min. Entfernung in m für "Check-In" Max. Sichtbarkeit in m

Vorherige Stationen Nächste Stationen

Code Latitude (Geogr. Breite) Longitude (Geogr. Länge)

Karte

Alle Galaxien

TOURGUIDE MAGDEBURG freig.

Alle Touren **2**

Nutzer-Antworten

Drücken Sie im Sprungmenü auf die jeweilige Station, können Sie die Stationendaten überarbeiten und die Inhalte der Station ändern.

QR-Code: Jede Station verfügt nach Erstellung über einen individuellen QR-Code. Diesen können Sie als Bilddatei herunterladen und anschließend ausdrucken oder auf verschiedenste Materialien (bspw. für den Einsatz im Außengelände oder in Museumsräumen) drucken lassen.

Durch einscannen des QR-Codes mit dem QR-Code-Scanner innerhalb ihrer fertigen App-Galaxie wird der Nutzer direkt zu den Inhalten der jeweiligen Station geführt.

Button der jeweiligen Station drücken, um die Station zu bearbeiten

Stationen: Inhalte eine Station bearbeiten

Unterhalb der Kartenanzeige finden Sie die Möglichkeit die Inhalte einer Station zur Erstellen bzw. zu bearbeiten.

Durch klicken des „Vorschau“-Buttons können Sie sich die bereits erstellten Inhalte jederzeit aus Nutzerperspektive innerhalb ihres Browsers anzeigen lassen.

Abschnitte unterteilen ein Seite und lassen sich inkl. der zugehörigen Container und Module innerhalb der Seite verschieben.

Container gruppieren Module und dienen dazu diese einfacher zu verschieben oder ein- oder auszublenden.

Module bestimmen welcher Inhalt zu sehen ist. Folgende Module stehen gegenwärtig zur Verfügung: „Überschrift“, „Text“, „Abstand“, „Audios“, „Bild“, „Bilder“, „Videos“, „Buttons“ und „Frage“.

Durch die Aneinanderreihung von Modulen generieren Sie die Inhalte für Ihre App-Galaxie.

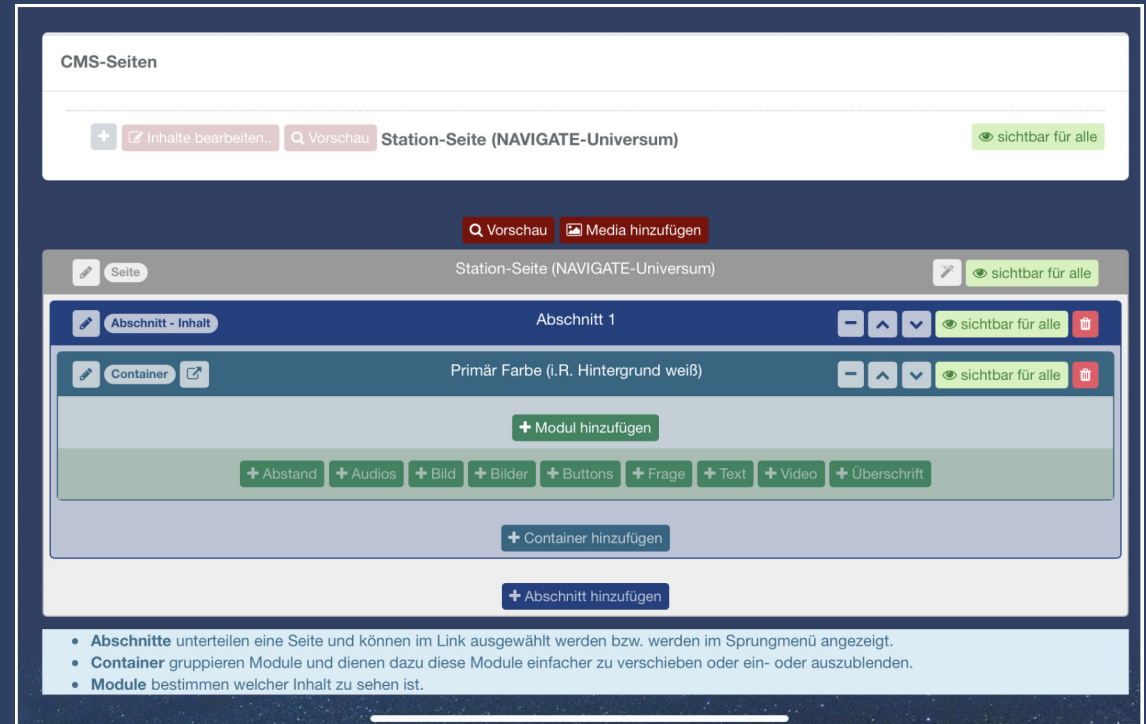

- **Abschnitte** unterteilen eine Seite und können im Link ausgewählt werden bzw. werden im Sprungmenü angezeigt.
- **Container** gruppieren Module und dienen dazu diese Module einfacher zu verschieben oder ein- oder auszublenden.
- **Module** bestimmen welcher Inhalt zu sehen ist.

Stationen: Modul „Überschrift“ hinzufügen

Durch klicken des „Überschrift-hinzufügen“-Buttons können Sie eine Gesamtüberschrift für die Seite oder einzelne Zwischenüberschriften hinzufügen.

Es besteht die Möglichkeit, **über der Überschrift** oder **unter der Überschrift** vor- bzw. nachgestellte Ergänzungen an die Überschrift anzuhängen.

Über die Auswahl „Ausrichtung“ können Sie festlegen, ob die Überschrift zentriert, links- oder rechtsbündig angeordnet werden soll.

Die **Sichtbarkeit** legt fest, ob der Inhalt für jeden Nutzer sichtbar sein soll. In der Regel ist diese Einstellung zu wählen. Über die Auswahl „**Sichtbar im Zeitfenster**“ können Sie bestimmte Inhalte auch nur für einen bestimmten Zeitraum in der App anzeigen lassen.

Die Option „**Vorlesbar in App**“ legt fest, ob der jeweilige Inhalte durch die **Vorlesefunktion** innerhalb der App berücksichtigt werden soll.

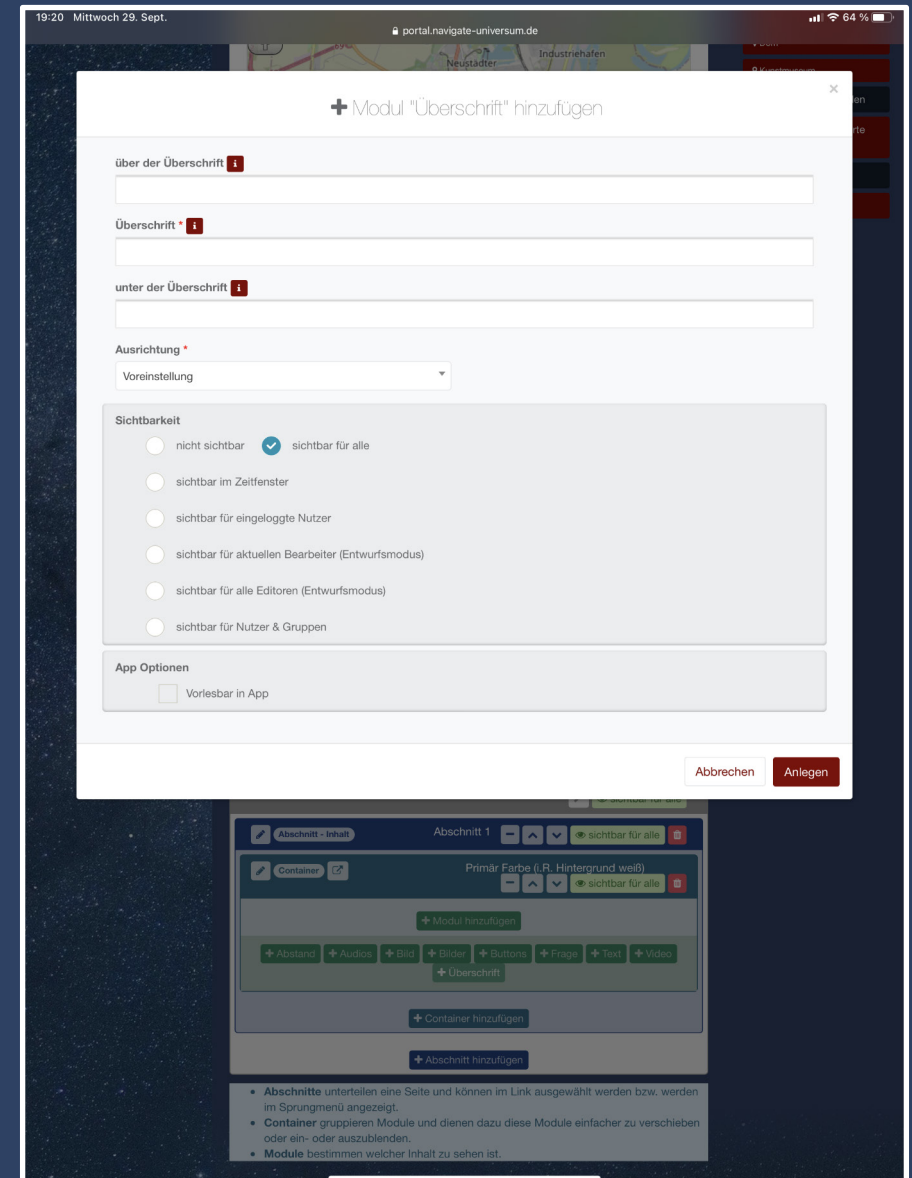

Stationen: Modul „Text“ hinzufügen

Durch klicken des „Text-hinzufügen“-Buttons können Sie Texte in die Stationenseite einfügen.

Für die Darstellung des Textes stehen Ihnen die gängigen Formatierungen zur Verfügung.

Darüber hinaus können Sie über das Feld „Stil / Variante“ folgende vorgefertigten Formatierungen wählen:

1. **Normaler Absatz**
2. **Zitat** - Text mit großen Anführungszeichen
3. **Haupt- bzw. Nebensache** als Hintergrund
4. **Haupt- bzw. Nebensache** als Textfarbe
5. **Erklärung** - Grauer Texthintergrund
6. **Nachricht Fehler** - Roter Texthintergrund
7. **Nachricht Info** - Blauer Texthintergrund
8. **Nachricht Warnung** - Gelber Texthintergrund
9. **Nachricht Erfolg** - Grüner Texthintergrund

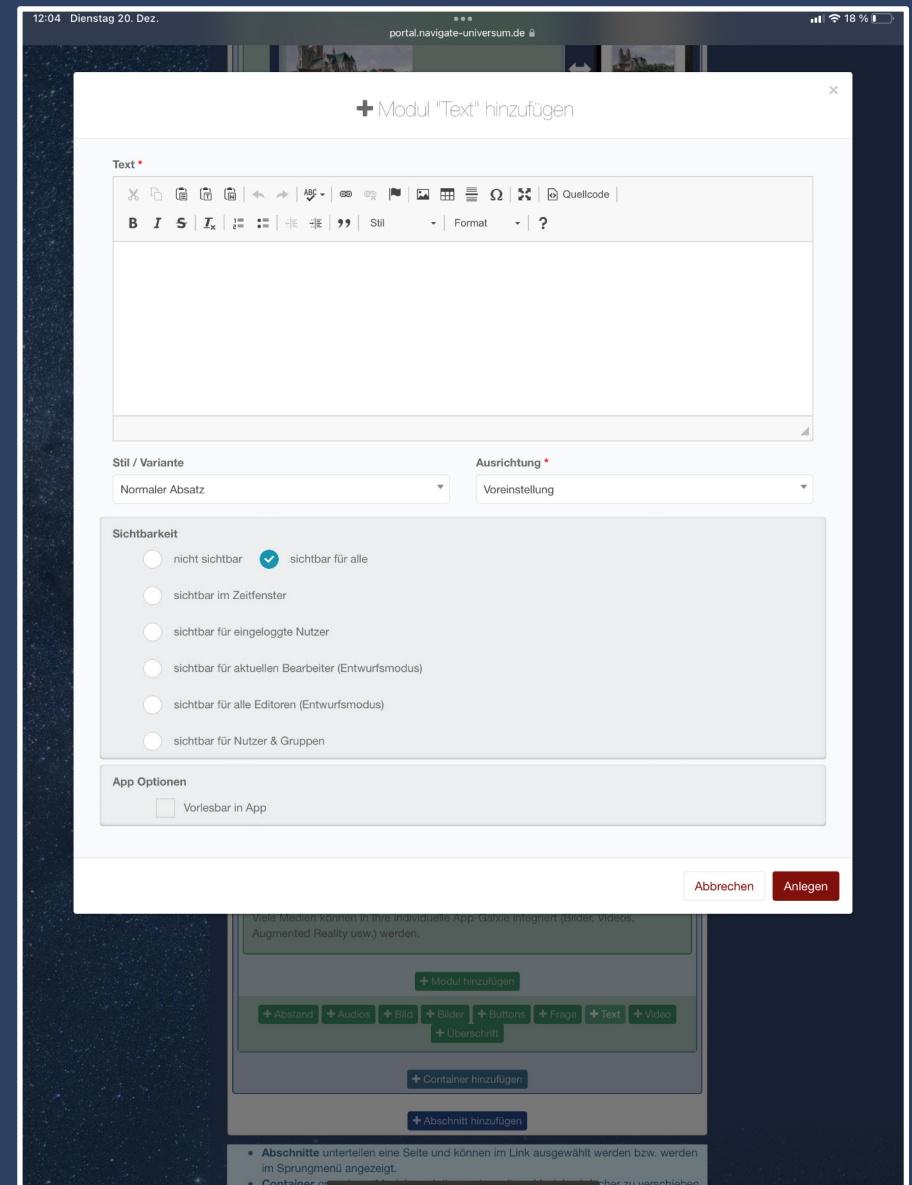

Stationen: Modul „Frage“ hinzufügen

Durch klicken des „Frage-hinzufügen“-Buttons können Sie eine Fragestellung zu der jeweiligen Seite hinzufügen.

Folgende Frage-Arten stehen zur Auswahl:

1. Auswahl-Antwort - mehrere / keine Antwort kann richtig sein
2. Auswahl-Antwort - 1 Antwort richtig
3. Text-Antwort
4. Zahl-Antwort
5. Längere Text-Antwort
6. Bemerkung ohne Bewertung
7. Zuordnen

Wählen Sie die entsprechende Frage-Art aus. Anschließend können Sie die Frage in den vorgegebenen Textfeldern formulieren.

Im Feld „Aufklärung/Erklärung“ können sie Texte eingeben, die dem Nutzer nach beantworten der Frage angezeigt werden.

Über den roten Button „Antwort-Möglichkeit hinzufügen“ legen sie die jeweiligen Antwortmöglichkeiten fest.

- Frage-Art:** A dropdown menu currently set to 'Auswahl-Antwort - mehrere / keine Antwort kann richtig sein'.
- Punkte:** A text input field.
- Frage-Titel / Kurze-Frage:** A text input field.
- Frage (wenn länger):** A larger text input field.
- Frage-Bild:** A dropdown menu.
- Antwort-Bild:** A dropdown menu.
- Audio:** A dropdown menu.
- 1 Video (ggf. verschieden Formate wählen):** A text input field.
- Auflösung / Erklärung:** A text input field.
- Antwort-Möglichkeiten:** A red button labeled '+ Antwort-Möglichkeit hinzufügen'.
- Sichtbarkeit:** A section with radio button options:
 - nicht sichtbar
 - sichtbar für alle
 - sichtbar im Zeitfenster
 - sichtbar für eingeloggte Nutzer
 - sichtbar für aktuellen Bearbeiter (Entwurfsmodus)
 - sichtbar für alle Editoren (Entwurfsmodus)
 - sichtbar für Nutzer & Gruppen

At the bottom right of the form are two buttons: 'Abbrechen' and 'Anlegen'.

Stationen: Modul „Audios“ hinzufügen

Durch klicken des „Audio-hinzufügen“-Buttons können Sie eine Audio-Datei zu der jeweiligen Seite hinzufügen.

Hinweis: Bitte beachten Sie, dass Medien zuvor über den **Media-Manager (siehe Seite 20)** hinzugefügt werden müssen.

Wählen Sie die gewünschte Audio-Datei über den roten Button „Audio-Element hinzufügen“ im „Media-Manager“ aus.

Anschließend haben sie die Möglichkeit folgende Optionen festzulegen:

1. **Zeige Steuer-Elemente:** Zeigt den Nutzern die Steuerelemente Pause, Vorspulen, Play usw.
2. **In Schleife abspielen** - Spielt die Audio-Datei in einer immerwährenden Schleife ab
3. **Stummschalten** - Zunächst Stummgeschaltet
4. **Schon beim Laden der Seite laden** - Lädt die Datei bereits beim öffnen der Station
5. **Automatisch starten** - Startet die Audio-Datei automatisch, nachdem Nutzer die Station geöffnet haben

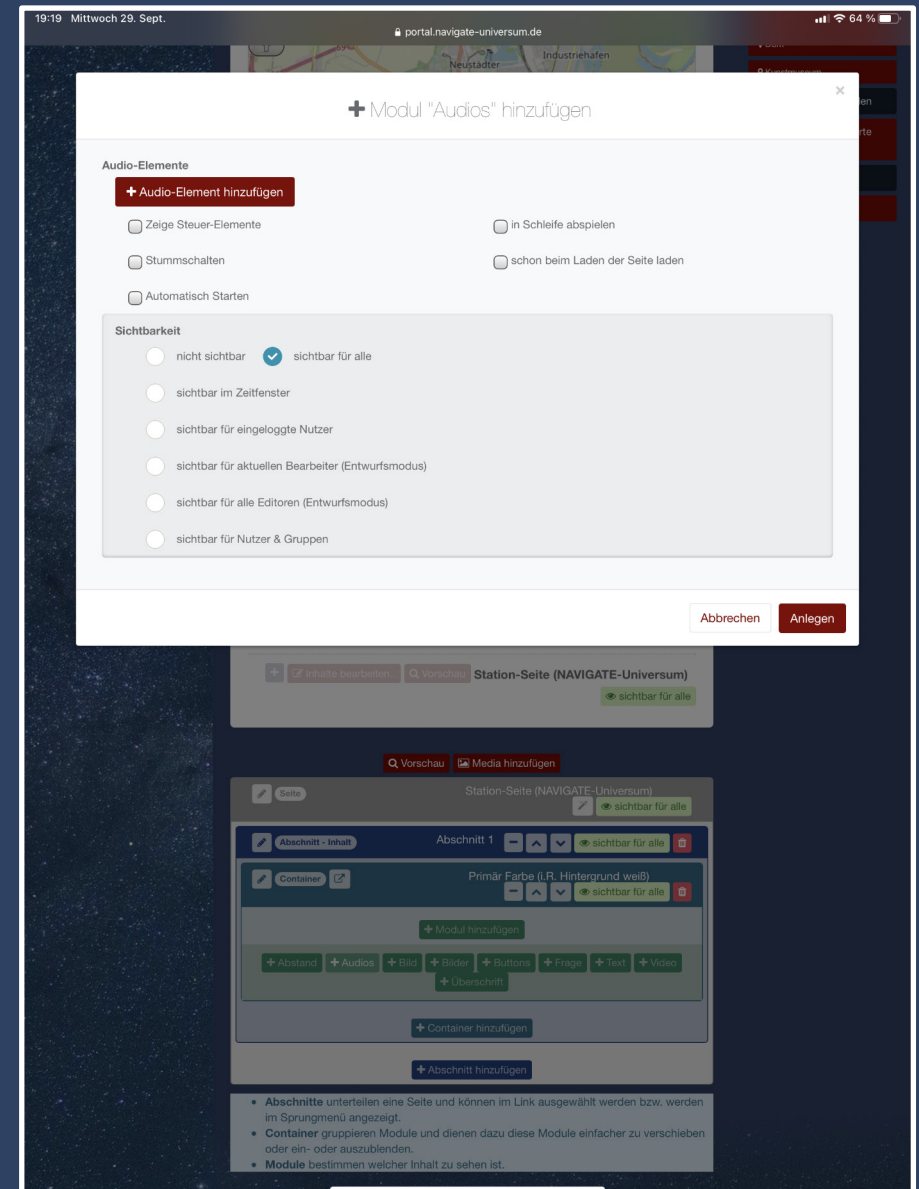

Audio-Elemente

- + Audio-Element hinzufügen
- Zeige Steuer-Elemente
- Stummschalten
- Automatisch Starten
- In Schleife abspielen
- schon beim Laden der Seite laden

Sichtbarkeit

- nicht sichtbar
- sichtbar für alle
- sichtbar im Zeitfenster
- sichtbar für eingeloggte Nutzer
- sichtbar für aktuellen Bearbeiter (Entwurfsmodus)
- sichtbar für alle Editoren (Entwurfsmodus)
- sichtbar für Nutzer & Gruppen

Buttons: Abbrechen, Anlegen

The background page editor shows a structure with sections and containers, and a legend at the bottom:

- **Abschnitte** unterteilen eine Seite und können im Link ausgewählt werden bzw. werden im Sprungmenü angezeigt.
- **Container** gruppieren Module und dienen dazu diese Module einfacher zu verschieben oder ein- oder auszublenden.
- **Module** bestimmen welcher Inhalt zu sehen ist.

Stationen: Modul „Videos“ hinzufügen

Durch klicken des „Videos-hinzufügen“-Buttons können Sie eine Video-Datei zu der jeweiligen Seite hinzufügen.

Hinweis: Bitte beachten Sie, dass Medien zuvor über den **Media-Manager (siehe Seite 20)** hinzugefügt werden müssen.

Wählen Sie die gewünschte Video-Datei über den roten Button „Video-Element hinzufügen“ im „Media-Manager“ aus.

Anschließend haben sie die Möglichkeit folgende Optionen festzulegen:

1. **Zeige Steuer-Elemente:** Zeigt den Nutzern die Steuerelemente Pause, Vorspulen, Play usw.
2. **In Schleife abspielen** - Spielt die Video-Datei in einer immerwährenden Schleife ab
3. **Stummschalten** - Zunächst Stumm geschaltet
4. **Schon beim Laden der Seite laden** - Lädt die Datei bereits beim öffnen der Station
5. **Automatisch starten** - Startet die Video-Datei automatisch, nachdem Nutzer die Station geöffnet haben

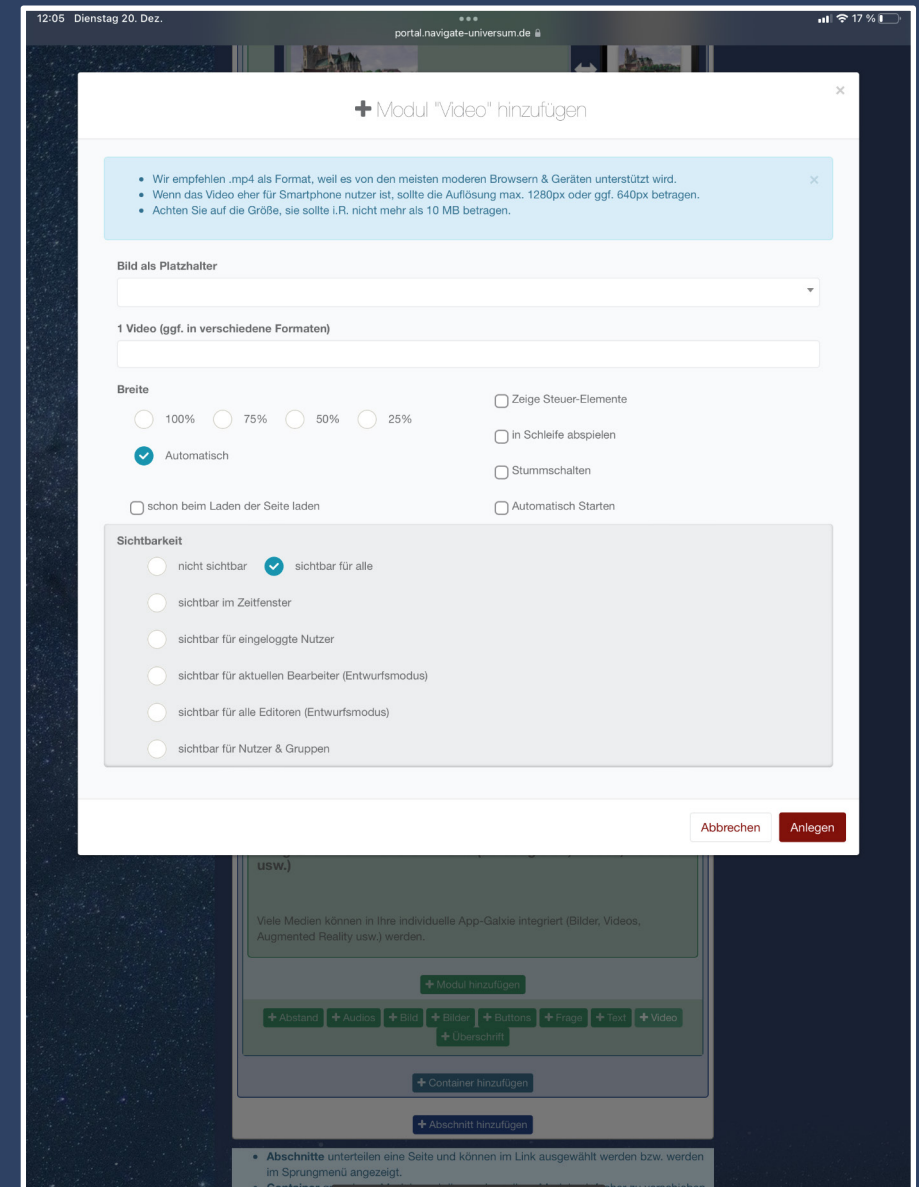

Stationen: Modul „Bild“ hinzufügen

Durch klicken des „Bild-hinzufügen“-Buttons können Sie eine Video-Datei zu der jeweiligen Seite hinzufügen.

Hinweis: Bitte beachten Sie, dass Medien zuvor über den **Media-Manager (siehe Seite 20)** hinzugefügt werden müssen.

Wählen Sie die gewünschte Bild-Datei über das Auswahl-Menü aus.

Anschließend haben sie die Möglichkeit folgende Optionen festzulegen:

1. **Breite:** Legt fest, wie breit das jeweilige Bild in der App dargestellt wird
2. **Bildstil** - Bietet verschiedene graphische Darstellungsoptionen
3. **Bilder-Einstellungen** - Legt fest, ob die Bildunterschrift angezeigt wird (muss zuvor im Media-Manager festgelegt werden)
4. **Zeige Copyright an** - Zeigt ggf. das Copyright unter dem Bild an. Ein entsprechender Eintrag muss im Media-Manager vorgenommen werden.
5. **Sichtbarkeit** - Legt fest ob und für wen das Bild in der App angezeigt wird

19:19 Mittwoch 29. Sept. portal.navigate-universum.de 64%

+ Modul "Bild" hinzufügen

Bild

Bildunterschrift (optional)

Breite

100% 75% 50% 25%

Automatisch

Bildstil

normal (Schatten, runde Ecken)

normal (Schatten, runde Ecken) mit Rahmen

ohne Stil (ideal wenn Breite 100%)

Bilder-Einstellungen

Zeige Bildunterschrift an

Zeige Copyright an

Zeitversetzt laden (für SEO)

Lightbox-Titel

Sichtbarkeit

nicht sichtbar sichtbar für alle

sichtbar im Zeitfenster

sichtbar für eingeloggte Nutzer

sichtbar für aktuellen Bearbeiter (Entwurfsmodus)

sichtbar für alle Editoren (Entwurfsmodus)

sichtbar für Nutzer & Gruppen

Abbrechen Anlegen

Container Primär Farbe (H. Hintergrund weiß) sichtbar für alle

+ Modul hinzufügen

+ Abstand + Audios + Bild + Bilder + Buttons + Frage + Text + Video

+ Überschrift

+ Container hinzufügen

+ Abschnitt hinzufügen

- **Abschnitte** unterteilen eine Seite und können im Link ausgewählt werden bzw. werden im Sprungmenü angezeigt.
- **Container** gruppieren Module und dienen dazu diese Module einfacher zu verschieben oder ein- oder auszublenden.
- **Module** bestimmen welcher Inhalt zu sehen ist.

Stationen: Modul „Abstand“ hinzufügen

Durch klicken des „Abstand-hinzufügen“-Buttons können Sie einen einzelnen Module in der App besser voneinander trennen.

Wählen Sie die gewünschte Höhe und Breite des Abstandes aus.

Anschließend haben sie die Möglichkeit folgende Stile / Varianten auszuwählen:

1. **Leer:** Fügt einen einfachen Abstand zwischen zwei Elementen ein
2. **Einfache Linie** - Trennt zwei Elemente durch eine schwarze Linie
3. **Einfache Farbige-Linie** - Trennt zwei Elemente durch eine farbige Linie (Haupt- oder Nebenfarbe)
4. **Doppelte Linie** - Trennt zwei Elemente durch eine doppelte schwarze Linie
5. **Doppelte Farbige-Linie** - Trennt zwei Elemente durch eine doppelte farbige Linie (Haupt- oder Nebenfarbe)
6. **Dicke Linie** - Trennt zwei Elemente durch eine dicke schwarze Linie
7. **Dicke Farbige-Linie** - Trennt zwei Elemente durch eine dicke farbige Linie (Haupt- oder Nebenfarbe)

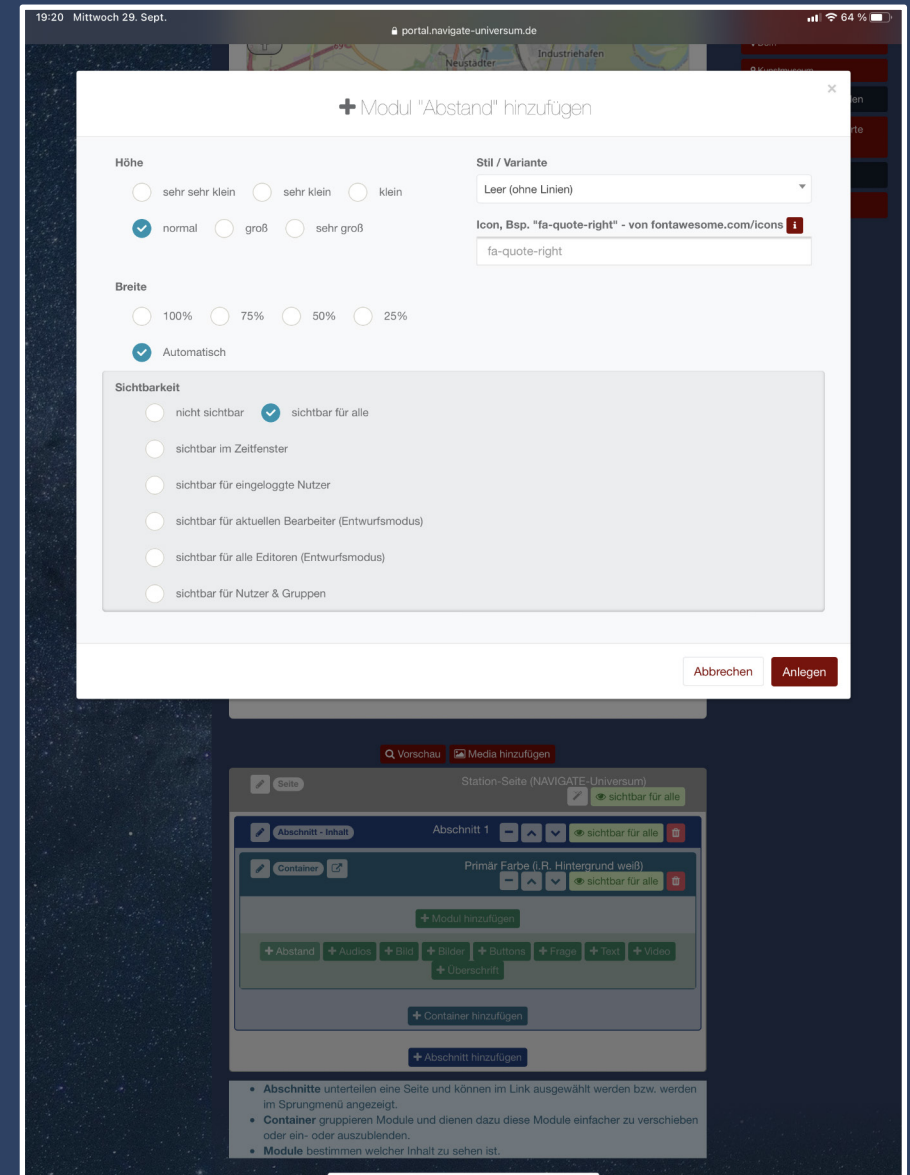

Stationen: Modul „Button“ hinzufügen

Durch klicken des „Button-hinzufügen“-Buttons können einen Button in die Stationenseite einfügen.

Wählen Sie die gewünschte Höhe und Breite des Buttons aus.

Im Textfeld „Label“ können sie eine Beschriftung des Buttons festlegen.

Über das Feld „Hintergrund des Buttons“ können sie ein Bild auswählen, dass als Hintergrund dienen soll.

Anschließend haben sie die Möglichkeit folgende Funktion für den Button festzulegen:

1. **Link zum Abschnitt** - Hier können Sie auf eine beliebige Seite innerhalb Ihrer App / Tour verlinken.
2. **Datei zum Downloaden** - Hier können Sie eine Datei aus dem Medien-Manager zum Download hinterlegen.
3. **Externe URL** - Hier können sie auf eine beliebige Seite im Internet verlinken. Die Seite wird nach Betätigung des Buttons innerhalb der App angezeigt.

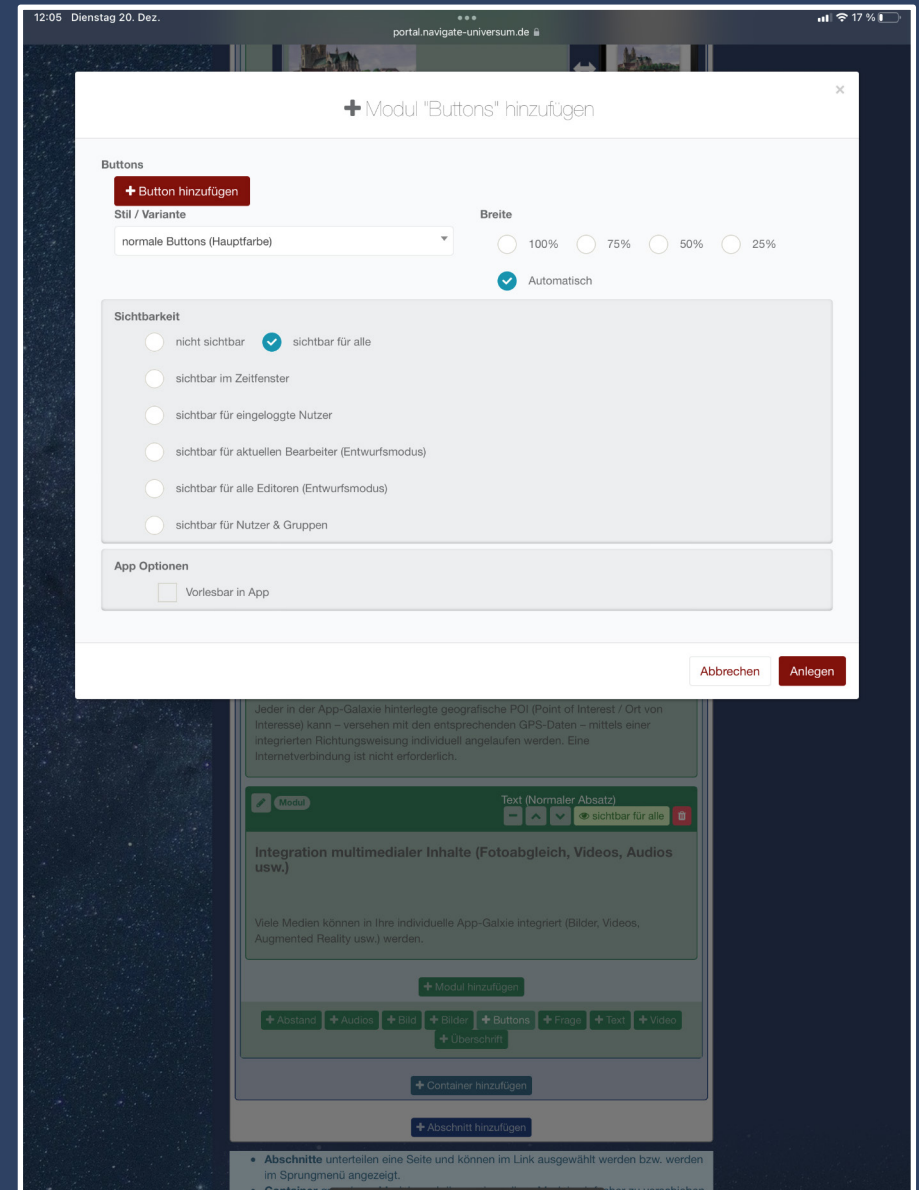

Media-Manager: Medien hinzufügen

Durch klicken des „Medien hinzufügen“-Buttons innerhalb einer Station (oberhalb des modularen Seitenaufbaus) können Sie Bilder und Medien hochladen.

Nach dem Hochladen stehen die Medien innerhalb der verschiedenen Module (bspw. Frage-Modul) zur Verfügung und lassen sich mit wenigen Klicks einfügen.

Beachten Sie bitte beim Upload der Medien, dass ein Medium nicht größer als 10 MB sein sollte.

Media-Manager für TOURGUIDE MAGDEBURG Neue Bilder / Dokumente hochladen

Dokumente *

Dokument auf Fläche ziehen
oder Klick auf Fläche
Maximale Anzahl Dateien: 10

hochladen

Bilder

Dom..

v3.0.22

Bearbeiten

Bearbeiten

Bearbeiten

Bearbeiten

Bearbeiten

Bearbeiten

Bearbeiten

Bearbeiten

Bearbeiten

Bearbeiten

Bearbeiten

Bearbeiten

Meilensteine der Stadtgeschichte - Dom zu Magdeburg.mp4

Bearbeiten

Bearbeiten

Bearbeiten

Stationen: Vorschau der Inhalte Anzeigen

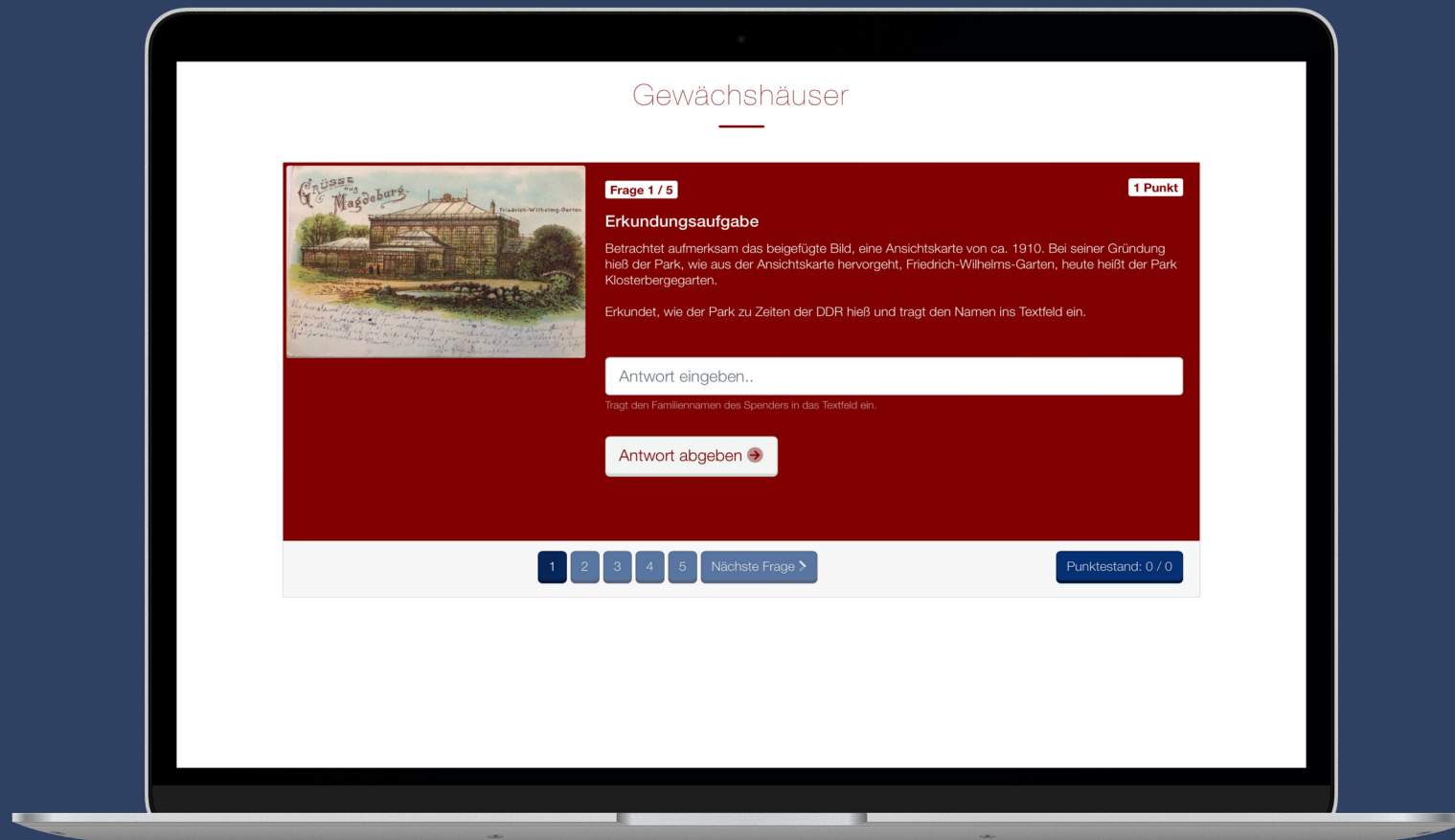

Durch klicken des „Vorschau“-Buttons innerhalb einer Station (oberhalb des modularen Seitenaufbaus) können Sie sich die von Ihnen über die Module erstellte Seite aus Nutzer-Perspektive anzeigen lassen.

Kontakt Daten

Zeitreise-Manufaktur
Benjamin Kant
Hannoversche Straße 3
39110 Magdeburg

E-Mail: kontakt@navigate-universum.de
Tel.: 0391 / 584 65 20

www.navigate-universum.de

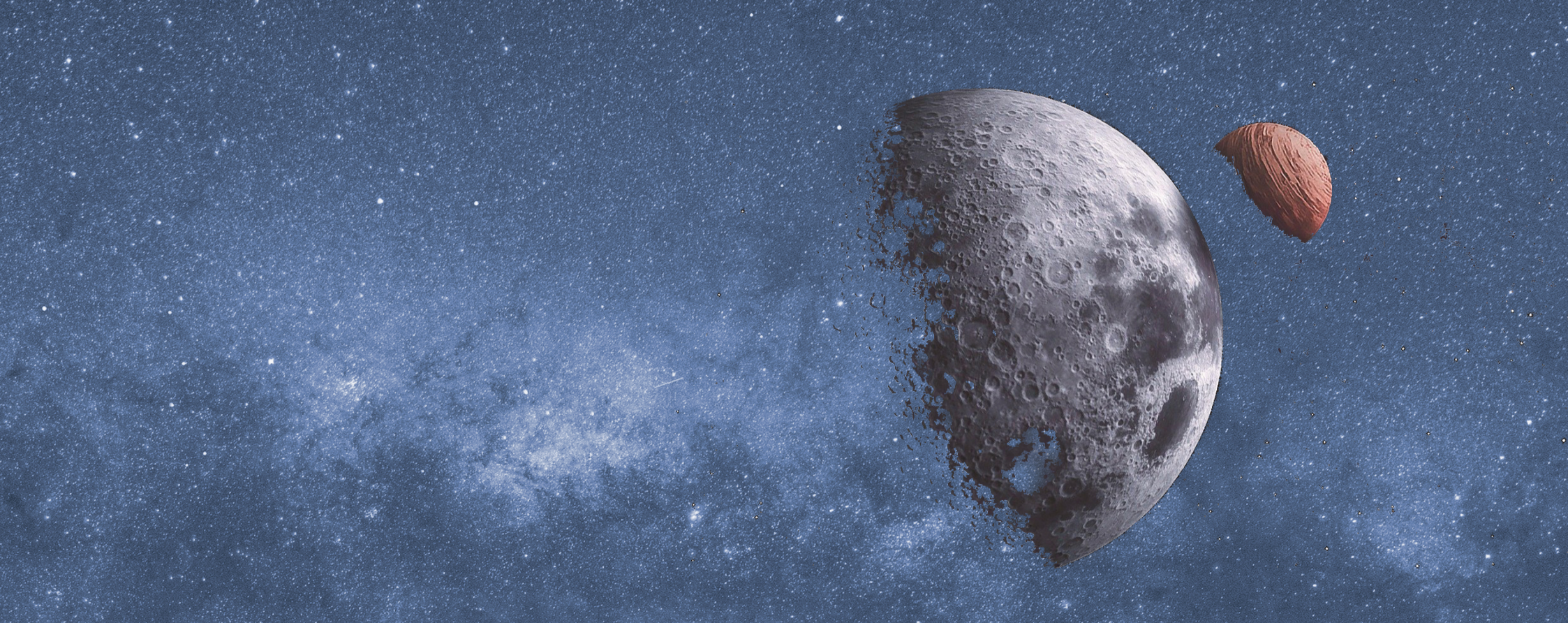

Das NAVIGATE-Universum wird gefördert durch:

SACHSEN-ANHALT

EUROPÄISCHE UNION

EFRE

Europäischer Fonds für
regionale Entwicklung

**HIER INVESTIERT EUROPA
IN DIE ZUKUNFT UNSERES LANDES.**

www.europa.sachsen-anhalt.de

Das NAVIGATE-Universum ist ein Projekt der:

 **Zeitreise-Manufaktur**
Agentur für Geschichte und Kult(o)ur

Copyright Zeitreise-Manufaktur, Inhaber Benjamin Kant

Logo und Illustration Titelbild: Thomas Binder, Magdeburg